

**Οδηγός για την υποβολή προτάσεων  
Στρατηγικής Βιώσιμης Αστικής Ανάπτυξης (ΒΑΑ)  
και Σχεδίου Δράσης Ολοκληρωμένης Χωρικής  
Επένδυσης (ΟΧΕ)  
Ε.Π. «Στερεά Ελλάδα» 2014-2020**

# Περιεχόμενα

1. Εισαγωγή .....	3
1.1. Σκοπός του Οδηγού .....	3
1.2. Θεσμικό πλαίσιο .....	3
1.3. Γενικές Πληροφορίες.....	4
2. Αντικείμενο Πρόσκλησης ΣΒΑΑ/ΟΧΕ .....	9
2.1. Ενδεικτικός κατάλογος Επενδυτικών Προτεραιοτήτων .....	9
2.2. Δείκτες Εκροών και Δείκτες Αποτελεσμάτων.....	10
3. Οικονομικά στοιχεία ΣΒΑΑ/ΟΧΕ.....	13
4. Όροι Επιλεξιμότητας .....	16
5. Σύστημα Διακυβέρνησης των ΣΒΑΑ/ΟΧΕ.....	16
6. Οδηγίες Υποβολής Αιτήσεων .....	17
7. Διαδικασία Αξιολόγησης των Προτεινόμενων ΣΒΑΑ/ΟΧΕ.....	17

## 1. Εισαγωγή

### 1.1. Σκοπός του Οδηγού

Ο παρών Οδηγός συντάχθηκε για την υποστήριξη των υποψηφίων Αστικών Αρχών για την υποβολή προτάσεων Στρατηγικής Βιώσιμης Αστικής Ανάπτυξης (ΒΑΑ) και Σχεδίου Δράσης Ολοκληρωμένης Χωρικής Επένδυσης (ΟΧΕ) στο πλαίσιο υλοποίησης του Ε.Π. «Στερεά Ελλάδα» 2014-2020. Οι δράσεις χρηματοδοτούνται κατά την Προγραμματική Περίοδο 2014-2020 από το Ευρωπαϊκό Ταμείο Περιφερειακής Ανάπτυξης και το Ευρωπαϊκό Κοινωνικό Ταμείο.

Οι Προτάσεις ΣΒΑΑ/ΟΧΕ που θα υποβληθούν θα πρέπει να εμπίπτουν σε συγκεκριμένους Θεματικούς Στόχους και Επενδυτικές Προτεραιότητες του Ε.Π. «Στερεά Ελλάδα» 2014-2020 και να συνεισφέρουν στην εκπλήρωση των σχετικών Ειδικών Στόχων και Δεικτών Παρακολούθησης.

### 1.2. Θεσμικό πλαίσιο

- Το άρθρο 90 του «Κώδικα Νομοθεσίας για την Κυβέρνηση και Κυβερνητικά Όργανα» που κυρώθηκε με το άρθρο πρώτο του Π.Δ. 63/2005 (ΦΕΚ 98/Α/22.04.2005).
- Ο Ν. 4314/2014 για τη διαχείριση, τον έλεγχο και εφαρμογή αναπτυξιακών παρεμβάσεων για την προγραμματική περίοδο 2014-2020» (ΦΕΚ 265/Α/23.12.2014), όπως ισχύει.
- Η ΥΑ 32667/ΕΥΘΥ325/23.03.2015 (ΦΕΚ 717/Β/24.04.2015), με την οποία αναδιαρθρώνεται η ΕΥΔΕΠ ΠΣΤΕ, σύμφωνα με το άρθρο 7 του Ν. 4314/2015 και αντικαθίσταται η με αρ. 41547/Γ' ΚΠΣ/282 ΚΥΑ/08.12.2000 (ΦΕΚ 1501/Β) ΚΥΑ, όπως έχει τροποποιηθεί και ισχύει.
- Ο Ν. 3852/2010 «Νέα Αρχιτεκτονική της Αυτοδιοίκησης και της Αποκεντρωμένης Διοίκησης Πρόγραμμα Καλλικράτης».
- Ο Ν. 3463/2006 (ΦΕΚ 114/Α/08.06.2006) «Κύρωση του Κώδικα Δήμων και Κοινοτήτων», όπως ισχύει.
- Το άρθρο 4 του Ν. 4368/2016 «Μέτρα για την επιτάχυνση του κυβερνητικού έργου και άλλες διατάξεις» (ΦΕΚ 21/Α/21-02-2016).
- Το Π.Δ. 148/2010 «Οργανισμός της Περιφέρειας Στερεάς Ελλάδας» που δημοσιεύθηκε στο ΦΕΚ 241/Α/27.12.2010.
- Ο Κανονισμός (ΕΚ) αριθ. 1303/2013 του Ευρωπαϊκού Κοινοβουλίου και του Συμβουλίου της 17ης Δεκεμβρίου 2013, περί καθορισμού κοινών διατάξεων για το Ευρωπαϊκό Ταμείο Περιφερειακής Ανάπτυξης, το Ευρωπαϊκό Κοινωνικό Ταμείο, το Ταμείο Συνοχής, το Ευρωπαϊκό Γεωργικό Ταμείο Αγροτικής Ανάπτυξης και το Ευρωπαϊκό Ταμείο Θάλασσας και Αλιείας και περί καθορισμού γενικών διατάξεων για το Ευρωπαϊκό Ταμείο Περιφερειακής Ανάπτυξης, το Ευρωπαϊκό Κοινωνικό Ταμείο, το Ταμείο Συνοχής και το Ευρωπαϊκό Ταμείο Θάλασσας και Αλιείας και για την κατάργηση του κανονισμού (ΕΚ) αριθ. 1083/2006.
- Ο Κανονισμός (ΕΕ) αριθ. 1301/2013 του Ευρωπαϊκού Κοινοβουλίου και του Συμβουλίου της 17ης Δεκεμβρίου 2013, σχετικά με το Ευρωπαϊκό Ταμείο Περιφερειακής Ανάπτυξης και για τη θέσπιση ειδικών διατάξεων σχετικά με τον στόχο «Επενδύσεις στην ανάπτυξη και την απασχόληση» και για την κατάργηση του κανονισμού (ΕΚ) αριθ. 1080/2006.
- Ο Κανονισμός (ΕΚ) αριθ. 1304/2013 του Ευρωπαϊκού Κοινοβουλίου και του Συμβουλίου της 17ης Δεκεμβρίου 2013, «για το Ευρωπαϊκό Κοινωνικό Ταμείο και την κατάργηση του Κανονισμού (ΕΚ) αριθ. 1081/2006 του Συμβουλίου», όπως ισχύει.
- Το με αρ. απόφασης C(2014) 3542 final/23.5.2014 εγκεκριμένο από την Ευρωπαϊκή Επιτροπή «Σύμφωνο Εταιρικής Σχέσης (Εταιρικό Σύμφωνο για το Πλαίσιο Ανάπτυξης) 2014-2020».
- Η Απόφαση της Επιτροπής των ΕΚ με αριθμό C(2014)10173/18.12.2014 που αφορά την έγκριση του Ε.Π. «Στερεάς Ελλάδας 2014-2020» (κωδικός CCI 2014GR16M2OP007).

- Η Απόφαση της Επιτροπής των ΕΚ με αριθμό C(2017)final 8465/6.12.2017 που αφορά στην έγκριση του αναθεωρημένου Ε.Π. «Στερεάς Ελλάδας» (CCI 2014GR16M2OP007).
- Η με αρ. πρωτ. 145741/27.01.2015 απόφαση του ΥΠΕΚΑ (ΑΔΑ: ΩΝΔΛΟ-ΨΙΜ) για την έγκριση της στρατηγικής μελέτης περιβαλλοντικών επιπτώσεων του Ε.Π. της Περιφέρειας Στερεάς Ελλάδας 2014-2020.
- Η «Εθνική Στρατηγική Κοινωνικής Ένταξης» (ΕΣΚΕ) και την «Περιφερειακή Στρατηγική Προώθησης της Κοινωνικής Ένταξης, Καταπολέμησης της Φτώχειας και κάθε μορφής Διακρίσεων στην Περιφέρεια Στερεάς Ελλάδας για την Προγραμματική Περίοδο 2014-2020» (ΠΕΣΚΕ).
- Η με αρ. πρωτ. 110427/ΕΥΘΥ/1020/20.10.2016 (ΦΕΚ3521/Β/01.11.2016) Υπουργική Απόφαση με θέμα «Τροποποίηση και αντικατάσταση της υπ' αριθ.81986/ΕΥΘΥ712/31.07.2015 (ΦΕΚ Β' 1822) υπουργικής απόφασης «Εθνικοί κανόνες επιλεξιμότητας δαπανών για τα προγράμματα του ΕΣΠΑ 2014 - 2020 - Έλεγχοι νομιμότητας δημοσίων συμβάσεων συγχρηματοδοτούμενων πράξεων ΕΣΠΑ 2014-2020 από Αρχές Διαχείρισης και Ενδιάμεσους Φορείς - Διαδικασία ενστάσεων επί των αποτελεσμάτων αξιολόγησης πράξεων».
- Η με αρ. πρωτ. 81168/ΕΥΣΣΑ 1796/30-7-2015 Εγκύκλιος του Υπουργείου Οικονομίας, Υποδομών, Ναυτιλίας και Τουρισμού για τον «Σχεδιασμό, υλοποίηση και παρακολούθηση των ΟΧΕ ως εργαλείων Ολοκληρωμένης Χωρικής Ανάπτυξης των Επιχειρησιακών Προγραμμάτων της Προγραμματικής Περιόδου 2014-2020».
- Η με αρ. πρωτ. 40134/ΕΥΘΥ 373/12-4-2016 Εγκύκλιος του Υπουργείου Οικονομίας, Ανάπτυξης και Τουρισμού «Οδηγίες για την διαχείριση και εφαρμογή των Στρατηγικών Ολοκληρωμένης Χωρικής Ανάπτυξης».
- Το με αρ. πρωτ. 115812/ΕΥΘΥ1091/13-11-2015 έγγραφο της ΕΑΣ/ΕΥΘΥ που αφορά στην περιγραφή του Συστήματος Διαχείρισης και Ελέγχου για τα ΕΠ του ΕΣΠΑ 2014-2020.
- Η υπ' αριθμ. 134453/23.12.15 (ΦΕΚ Β' 2857) Κοινή Υπουργική Απόφαση με τίτλο «Ρυθμίσεις για τις πληρωμές των δαπανών του Προγράμματος Δημοσίων Επενδύσεων – ΠΔΕ (Τροποποίηση και αντικατάσταση της ΚΥΑ 46274.26.09.2014 – ΦΕΚ 2573Β')» (ΑΔΑ ΒΖΚ54653Ο7-ΥΔ6).
- Η υπ' αριθμ. 81659/21.7.2017 Υπουργική Απόφαση του Αναπλ. Υπουργού Οικονομίας και Ανάπτυξης για την τροποποίηση του ποσοστού δέσμευσης πόρων του Επιχειρησιακού Προγράμματος «ΣΤΕΡΕΑ ΕΛΛΑΔΑ 2014-2020».
- Η υπ' αριθμ. 26610/6.3.2018 Υπουργική Απόφαση του Αναπλ. Υπουργού Οικονομίας και Ανάπτυξης για την τροποποίηση του ποσοστού δέσμευσης πόρων του Επιχειρησιακού Προγράμματος «ΣΤΕΡΕΑ ΕΛΛΑΔΑ 2014-2020».
- Η αριθμ. πρωτ. 1139/24.4.2018 έγκριση μέσω της γραπτής διαδικασίας της Εξειδίκευσης Χωρικών Αναπτυξιακών Παρεμβάσεων με βάση το Πρότυπο Χωρικής Ανάπτυξης του Ε.Π. Στερεά Ελλάδα (κεφ. 4 του Προγράμματος) και των κριτηρίων αξιολόγησης και επιλογής των προτεινόμενων Σχεδίων Δράσης Βιώσιμης Αστικής Ανάπτυξης ΒΑΑ/ΟΧΕ.

### 1.3. Γενικές Πληροφορίες

Η Χωρική Ανάπτυξη και η Βιώσιμη Αστική Ανάπτυξη (ΒΑΑ) προσεγγίζεται στο πλαίσιο του ΕΣΠΑ 2014-2020 από το Πλαίσιο της «Ολοκληρωμένης Στρατηγικής Χωρικής Ανάπτυξης» (place-based) και των «εργαλείων» υλοποίησης της.

Η εθνική αυτή στρατηγική αναδεικνύει την ανάγκη αποτελεσματικής υιοθέτησης, εναρμόνισης και υλοποίησης των αρχών για την αρμονική, ισορροπημένη, αποτελεσματική και αειφόρο χωροταξική ανάπτυξη των περιοχών της Ευρωπαϊκής Ένωσης κατάλληλα, όμως, προσαρμοσμένη στα ιδιαίτερα χαρακτηριστικά της κάθε περιοχής (Εδαφική Ατζέντα 2020). Επίσης, η συγκεκριμένη χωρική στρατηγική στοχεύει στην αντιμετώπιση των προβληματικών καταστάσεων και τη διερεύνηση των



τοπικών αναπτυξιακών ευκαιριών-δυνατοτήτων των διαφορετικών χωρικών ενοτήτων (υπο-περιφερειακές, δια-περιφερειακές, αστικές, αστικές-αγροτικές, λειτουργικές) βάσει των πολύ-επίπεδων μορφών-δομών διακυβέρνησης.

Η προσέγγιση της χωρικής και εδαφικής ανάπτυξης χαρακτηρίζεται ως ολιστική, πολύ-τομεακή, πολύ-ταμειακή και συμμετοχική. Οι Στρατηγικές Κατευθύνσεις της «Ολοκληρωμένης Στρατηγικής Χωρικής Ανάπτυξης» σχετίζονται με την επίτευξη της απασχόλησης, της κοινωνικής συνοχής και τη διατήρηση των πόρων δίνοντας, όμως, έμφαση στη φέρουσα ικανότητα και τις συγκεκριμένες ανάγκες των επιμέρους χωρικών ενοτήτων προωθώντας την ανταγωνιστικότητα και την επιχειρηματικότητα. Η άμβλυνση ή η εξάλειψη των οικονομικών και κοινωνικών ανισοτήτων αποτελεί προτεραιότητα στρατηγικής σημασίας και, μάλιστα, προσεγγίζεται ως η βάση παραγωγικής ανασυγκρότησης και επίτευξης ανταγωνιστικότητας με συγκεκριμένη χωρική στόχευση.

Τα «εργαλεία» υλοποίησης της «Ολοκληρωμένης Στρατηγικής Χωρικής Ανάπτυξης» που έχουν επιλεγεί στο Πρότυπο Χωρικής Ανάπτυξης του Ε.Π. Στερεά Ελλάδα (κεφ. 4 του κειμένου του Προγράμματος) είναι:

- Η «Ολοκληρωμένη Χωρική Επένδυση – ΟΧΕ»,
- Η «Βιώσιμη Αστική Ανάπτυξη – ΒΑΑ» (η οποία υλοποιείται με το «εργαλείο» των ΟΧΕ).
- Η «Τοπική Ανάπτυξη με Πρωτοβουλία Τοπικών Κοινοτήτων – ΤΑΠΤΟΚ»,

Ως γενικές προκλήσεις για τη Βιώσιμη Αστική Ανάπτυξη (ΒΑΑ) στη Στερεά Ελλάδα εντοπίζονται η αποκατάσταση του οικονομικού ιστού των πόλεων της Περιφέρειας και η προώθηση της λειτουργίας τους ως κινητήριες δυνάμεις στην ευρύτερη περιοχή επιρροής, η αντιστροφή της κοινωνικής και περιβαλλοντικής υποβάθμισης (ιδίως περιοχών συγκέντρωσης μειονεκτικών κοινωνικών ομάδων, υποβαθμισμένων εμπορικών κέντρων και εγκαταλελειμμένων βιομηχανικών / βιοτεχνικών / επαγγελματικών ζωνών), η άμεση αντιμετώπιση των κοινωνικών συνεπειών της κρίσης με αναζωογόνηση των μικρομεσαίων επιχειρήσεων και ανασυγκρότηση των κοινωνικών υποδομών, η προώθηση της σύνδεσης καινοτομίας και επιχειρηματικότητας στο αστικό περιβάλλον, η αντιστροφή της αστικής διάχυσης, η ανάκτηση του δημόσιου χώρου και η ανάπτυξη δομών κοινωνικής οικονομίας και στέγασης με την ενεργό συμμετοχή των πολιτών.

Με τους διαθέσιμους πόρους για ΣΒΑΑ/ΟΧΕ στη Στερεά Ελλάδα επιδιώκεται η μεγιστοποίηση των αναμενόμενων ωφελειών σε συνάρτηση με τη στόχευση των Παρεμβάσεων στις αστικές περιοχές της Περιφέρειας που εμφανίζουν υψηλό βαθμό αστικότητας, κεντροβαρή λειτουργική θέση ως προς την άμεση ή και ευρύτερη «ζώνη επιρροής» και ταυτόχρονα ενσωματώνουν ισχυρά πλεονεκτήματα και ευκαιρίες. Η πληθυσμιακή πυκνότητα των βασικών αστικών κέντρων της Περιφέρειας φαίνεται στον Πίνακα 1.

Με βάση τον ορισμό της ΕΛΣΤΑΤ ως αστικές περιοχές χαρακτηρίζονται οι Δ.Ε. Λεβαδέων, Χαλκιδέων, Λαμιέων και Θηβαίων. Οι «Χωρικές Ενότητες της Ευρύτερης Περιοχής» Λαμίας και Χαλκίδας εμφανίζουν αναπτυξιακή και λειτουργική ενδοπεριφερειακή συσχέτιση μεταξύ τους ως «Ευρύτερες Αστικές Ζώνες 3ου και 3ου Ενισχυμένου εθνικού επιπέδου»<sup>1</sup>.

Δεδομένης αυτής της πραγματικότητας και εξαιτίας του γεγονότος ότι οι περιοχές χαμηλότερου οικιστικού εθνικού επιπέδου (Θήβα, Λιβαδειά, Αλιάρτος) συσχετίζονται με τις προαναφερθείσες «Ευρύτερες Αστικές Ζώνες» προσδιορίζεται «αναπτυξιακή και λειτουργική χωρική-αναπτυξιακή ενότητα» με τη μορφή ενιαίας «Δια-δημοτικής Αστικής Λειτουργικής Περιοχής» (ΔΑΛΠ) που προσδιορίζεται από τα αστικά κέντρα των Δήμων Θηβαίων, Λεβαδέων και Αλιάρτου- Θεσπιέων, με

<sup>1</sup> ΥΠΕΚΑ, Β1 Στάδιο: ΠΡΟΤΑΣΗ - Αξιολόγηση, αναθεώρηση και ειδίκευση Περιφερειακού Πλαισίου Χωροταξικού Σχεδιασμού και Αειφόρου Ανάπτυξης Περιφέρειας Στερεάς Ελλάδας, Φεβρουάριος 2014



την τελευταία να αποτελεί συνδυαστικό κρίκο μεταξύ των δύο «κύριων» αστικών κέντρων της συγκεκριμένης ΔΑΛΠ, ο οποίος συμβάλλει στην ενδυνάμωση και στη βιωσιμότητα κοινών πρωτοβουλιών αστικής αναζωογόνησης.

Ο βαθμός αστικοποίησης και η σχέση του αστικού με τον εξωαστικό χώρο των ανωτέρω Δήμων φαίνονται στα σχήματα 1 και 2 που ακολουθούν.

Εξειδικεύοντας και συνοψίζοντας τη Συνολική Στρατηγική για τη Χωρική Ανάπτυξη της Περιφέρειας Στερεάς Ελλάδας θα πρέπει να τονιστεί η πολυ-επίπεδη προσέγγιση της προτεινόμενης κατεύθυνσης. Έτσι, η Στρατηγική αυτή περιγράφεται από τα ακόλουθα τρία χωρικά και λειτουργικά επίπεδα:

1. Το 1<sup>ο</sup> Επίπεδο χωρικών αναπτυξιακών παρεμβάσεων περιλαμβάνει την εφαρμογή **Στρατηγικών Βιώσιμης Αστικής Ανάπτυξης (ΣΒΑΑ)**, ως εξής:
  - στο αστικό κέντρο του Δήμου Χαλκιδέων,
  - στο αστικό κέντρο του Δήμου Λαμίας,
  - στην ενιαία Δια-δημοτική Αστική Λειτουργική Περιοχή που συγκροτείται από τα Αστικά Κέντρα των Δήμων Λεβαδέων, Θηβαίων και Αλιάρτου - Θεσπιέων.
2. Το 2<sup>ο</sup> Επίπεδο χωρικών αναπτυξιακών παρεμβάσεων προβλέπει την αξιοποίηση του εργαλείου της ΟΧΕ για την **Αστική, Κοινωνική, Περιβαλλοντική και Επιχειρηματική Αναζωογόνηση και Εξυγίανση της ευρύτερης περιοχής της ΛΑΠ Ασωπού**. Εφαρμόζεται με αξιοποίηση του εργαλείου της Ολοκληρωμένης Χωρικής Επένδυσης και με Πολυταμειακή Χρηματοδότηση από το Ε.Π. «Στερεά Ελλάδα 2014-2020», αξιοποίηση Πόρων από τομεακά Επιχειρησιακά Προγράμματα του ΕΣΠΑ 2014-2020 και με Συμπληρωματικούς Εθνικούς Πόρους. Η περιοχή εφαρμογής της ΟΧΕ ΛΑΠ Ασωπού είναι ο Δήμος Τανάγρας και μέρος του Δήμου Θηβαίων.
3. Το 3<sup>ο</sup> Επίπεδο χωρικών αναπτυξιακών παρεμβάσεων προβλέπει την αξιοποίηση του εργαλείου της ΟΧΕ για την ολοκληρωμένη ανάδειξη και δικτύωση σημαντικών αρχαιολογικών χώρων και τη διαμόρφωση ενός διακριτού και επώνυμου τουριστικού προϊόντος (**Πολιτιστική/Τουριστική/Περιβαλλοντική Διαδρομή Στερεάς Ελλάδας**). Με την συγκεκριμένη ΟΧΕ καλύπτονται αστικές περιοχές χαμηλότερης πυκνότητας της Περιφέρειας που διαθέτουν ισχυρό και αναγνωρίσιμο πολιτιστικό πλούτο. Οι Στρατηγικές ΣΒΑΑ/ΟΧΕ θα πρέπει να λάβουν υπόψη τους τις «διεπαφές» με τις προτεινόμενες Παρεμβάσεις της ΟΧΕ Πολιτιστικής Διαδρομής Στερεάς Ελλάδας.

Ο παρών Οδηγός αφορά στην Πρόσκληση που συνδέεται με το 1ο Επίπεδο των χωρικών αναπτυξιακών παρεμβάσεων της Περιφέρειας Στερεάς Ελλάδας.

Επιλέξιμοι αποδέκτες της Πρόσκλησης για την υποβολή ΣΒΑΑ/ΟΧΕ είναι οι Αστικές Αρχές που συγκροτούνται από τους Δήμους α. Λαμίων, β. Χαλκιδέων και γ. Θηβαίων, Λεβαδέων & Αλιάρτου-Θεσπιέων, που εμπίπτουν στο 1<sup>ο</sup> Επίπεδο χωρικών αναπτυξιακών παρεμβάσεων, όπως αναφέρεται ανωτέρω, σύμφωνα με το Πρότυπο Χωρικής Ανάπτυξης του Ε.Π. Στερεά Ελλάδα, καθώς και στα οριζόμενα στην Εγκύκλιο της Ειδικής Υπηρεσίας Στρατηγικής Σχεδιασμού & Αξιολόγησης (ΕΥΣΣΑ). με αριθμ. πρωτ. 81168/ΕΥΣΣΑ 1796/30-07-2015.

Οι προτάσεις των Αστικών Αρχών θα υποβληθούν σε πρότυπο «Έντυπο Υποβολής Στρατηγικής ΒΑΑ/ΟΧΕ» μετά από Πρόσκληση που θα δημοσιεύσει η ΕΥΔΕΠ Περιφέρειας Στερεάς Ελλάδας.

Η επιλογή των Στρατηγικών Βιώσιμης Αστικής Ανάπτυξης (ΣΒΑΑ) θα γίνει με τη μεθοδολογία της άμεσης αξιολόγησης, με βάση τις ακόλουθες ενότητες κριτηρίων:

- Κριτήρια εκπλήρωσης όρων Πρόσκλησης
- Κριτήρια Αξιολόγησης Στρατηγικών ΒΑΑ, τα οποία περιλαμβάνουν βασικά και ειδικά κριτήρια επιλογής τοπικής στρατηγικής
- Κριτήρια Αξιολόγησης της Αστικής Αρχής ως Ενδιάμεσου Φορέα

Η υλοποίηση των Στρατηγικών Βιώσιμης Αστικής Ανάπτυξης θα γίνει με εκχώρηση καθηκόντων που συνδέονται τουλάχιστον με την επιλογή πράξεων, από την ΕΥΔΕΠ Περιφέρειας Στερεάς Ελλάδας προς τις Αστικές Αρχές, οι οποίες ορίζονται ως Ενδιάμεσοι Φορείς, βάσει των διατάξεων της ισχύουσας νομοθεσίας και του Συστήματος Διαχείρισης και Ελέγχου των ΕΔΕΤ της Προγραμματικής Περιόδου 2014-2020.

Η Αξιολόγηση της Αστικής Αρχής ως Ενδιάμεσου Φορέα με αρμοδιότητα την επιλογή των πράξεων της Στρατηγικής ΒΑΑ, θα γίνει σύμφωνα με τα υποβαλλόμενα στοιχεία, όπως αναφέρονται στην ενότητα ΣΤ. Στοιχεία σχετικά με την επάρκεια της Αστικής Αρχής του «Εντύπου Υποβολής Στρατηγικής ΒΑΑ/ΟΧΕ» και σύμφωνα με συγκεκριμένα Κριτήρια Αξιολόγησης της Αστικής Αρχής ως Ενδιάμεσου Φορέα.

Η Δημόσια Χρηματοδότηση που διατίθεται από το ΕΠ «Στερεά Ελλάδα» 2014-2020 για την υλοποίηση πράξεων που εντάσσονται σε Στρατηγικές Βιώσιμης Αστικής Ανάπτυξης ανέρχεται σε 25.125.000 €:

- 17.085.000 € μέσω του ΕΤΠΑ και

- 8.040.000 € μέσω του ΕΚΤ.

Σε αυτούς τους πόρους, περιλαμβάνονται ανά ΕΔΕΤ το προβλεπόμενο ποσοστό Τεχνικής Βοήθειας (Εγκύκλιος Υπ. Οικονομίας και Ανάπτυξης, Α.Π. 81168/ΕΥΣΣΑ 1796/30-07-2015).

Συγκεκριμένα, η ΕΥΔ του ΕΠ «Στερεά Ελλάδα 2014-2020» θα εγκρίνει την παροχή δαπανών τεχνικής βοήθειας στις Αστικές Αρχές, αποκλειστικά, για την υποστήριξη της εφαρμογής της εγκεκριμένης στρατηγικής. Η Τεχνική Βοήθεια μπορεί να περιλαμβάνει την κάλυψη λειτουργικών εξόδων της Αστικής Αρχής (π.χ. τεχνικός σύμβουλος, παροχή νομικών υπηρεσιών, δαπάνες δημοσιότητας, δαπάνες μετακινήσεων, παρακολούθηση σεμιναρίων/ημερίδων, έξοδα δημοσιεύσεων – ανακοινώσεων, οργάνωση εκδηλώσεων, εξοπλισμός, κ.λπ.) - πλην μισθοδοσίας - ύψους έως 0,5% της συνολικής εγκεκριμένης δημόσιας δαπάνης της Στρατηγικής.

Τεχνικές μελέτες που κρίνονται απαραίτητες για την ωρίμανση των παρεμβάσεων, που περιλαμβάνονται στην εγκεκριμένη ΒΑΑ/ΟΧΕ, θα μπορούν να καλυφθούν από τους πόρους του εγκεκριμένου προϋπολογισμού, υπό την προϋπόθεση ότι αυτές δεν υπερβαίνουν σε καμία περίπτωση το 10% του προϋπολογισμού (Δημόσια Δαπάνη) των παρεμβάσεων, για τις οποίες εκπονούνται και καταλήγουν απαραίτητως σε υλοποιήσιμα έργα στο πλαίσιο της εγκεκριμένης ΟΧΕ. Οι πόροι για την ωρίμανση των παρεμβάσεων βαρύνουν τους προϋπολογισμούς των αντίστοιχων Επενδυτικών Προτεραιοτήτων.

Η κατανομή του συνολικού προϋπολογισμού των ΒΑΑ/ΟΧΕ ανά Επενδυτική Προτεραιότητα παρουσιάζεται στον Πίνακα 2 της Ενότητας 2.1 του παρόντος.

**Πίνακας 1: Η Πληθυσμιακή Πυκνότητα (2011) των Αστικών Περιοχών της Περιφέρειας Στερεάς Ελλάδας**

Περιγραφή	Μόνιμος Πληθυσμός (2011)	Έκταση (km <sup>2</sup> )	Πληθυσμιακή Πυκνότητα (ανά km <sup>2</sup> )
Λαμία-αστική περιοχή	64.716	413,5	156,51
Λιβαδειά-αστική περιοχή	22.779	166,69	136,65
Θήβα-αστική περιοχή	25.845	322,6	80,11



Περιγραφή	Μόνιμος Πληθυσμός (2011)	Έκταση (km <sup>2</sup> )	Πληθυσμιακή Πυκνότητα (ανά km <sup>2</sup> )
Πολεοδ. Συγκρότημα Χαλκίδας	74.564	53,819	1385,46
Καρπενήσι	7.183	250,887	28,63
Άμφισσα	6.919	315,174	21,95

Πηγή: Επεξεργασία στοιχείων ΥΠΕΚΑ, Β1 Στάδιο: ΠΡΟΤΑΣΗ - Αξιολόγηση, αναθεώρηση και ειδίκευση Περιφερειακού Πλαισίου Χωροταξικού Σχεδιασμού και Αειφόρου Ανάπτυξης Περιφέρειας Στερεάς Ελλάδας, Φεβρουάριος 2014

**Σχήμα 1: Απεικόνιση του Βαθμού Αστικοποίησης των Δήμων της Περιφέρειας Στερεάς Ελλάδας**

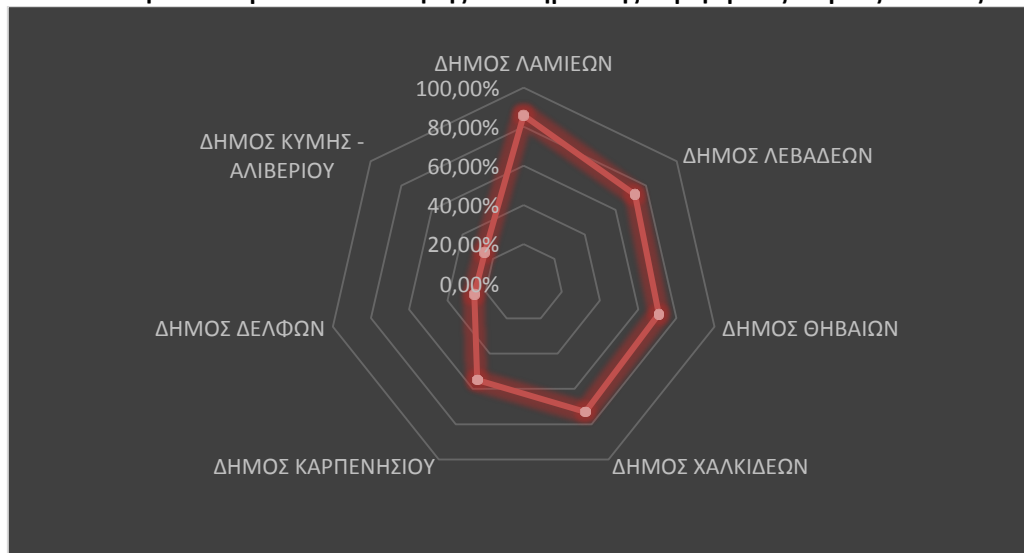

**Σχήμα 2: Ταξινόμηση των Δήμων της Περιφέρειας Στερεάς Ελλάδας με βάση την Αστικότητα τους (αστικές και εξω-αστικές περιοχές)**

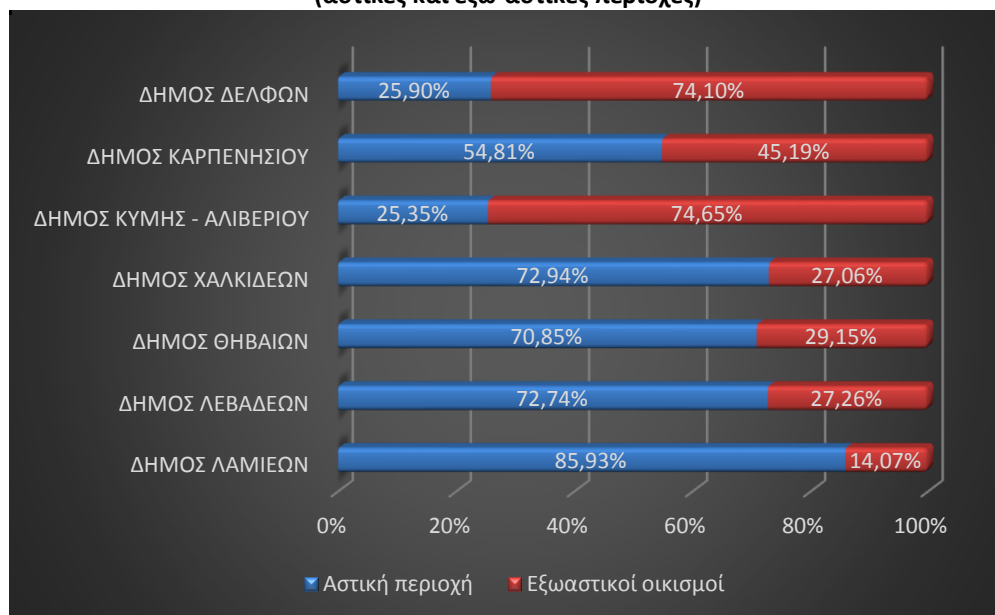

Πηγή: Επεξεργασία στοιχείων ΥΠΕΚΑ, Β1 Στάδιο: ΠΡΟΤΑΣΗ - Αξιολόγηση, αναθεώρηση και ειδίκευση Περιφερειακού Πλαισίου Χωροταξικού Σχεδιασμού και Αειφόρου Ανάπτυξης Περιφέρειας Στερεάς Ελλάδας, Φεβρουάριος 2014



## 2. Αντικείμενο Πρόσκλησης ΣΒΑΑ/ΟΧΕ

### 2.1. Ενδεικτικός κατάλογος Επενδυτικών Προτεραιοτήτων

Οι Προτάσεις ΣΒΑΑ/ΟΧΕ που θα υποβληθούν θα πρέπει να εμπίπτουν στους ακόλουθους Θεματικούς Στόχους και Επενδυτικές Προτεραιότητες του Επιχειρησιακού Προγράμματος «Στερεά Ελλάδα» 2014-2020, με βάση τις ειδικότερες οδηγίες που ακολουθούν:

**Πίνακας 2: Ενδεικτικός κατάλογος Επενδυτικών Προτεραιοτήτων για Στρατηγικές Βιώσιμης Αστικής Ανάπτυξης στο πλαίσιο του Ε.Π. «Στερεά Ελλάδα» 2014-2020**

Θεματικός Στόχος	Επενδυτική Προτεραιότητα	ΕΔΕΤ	Ενδεικτικά Πεδία Παρέμβασης
02-Βελτίωση της πρόσβασης, της χρήσης και της ποιότητας των τεχνολογιών των πληροφοριών και των επικοινωνιών	2c - Ενίσχυση των εφαρμογών ΤΠΕ στον τομέα της ηλεκτρονικής διακυβέρνησης, της ηλεκτρονικής μάθησης, της ηλεκτρονικής ένταξης, του ηλεκτρονικού πολιτισμού και της ηλεκτρονικής υγείας	ΕΤΠΑ	78, 79
04-Υποστήριξη της μετάβασης προς μια οικονομία χαμηλών εκπομπών διοξειδίου του άνθρακα σε όλους τους τομείς	4c - Στήριξη της ενεργειακής απόδοσης, της έξυπνης διαχείρισης της ενέργειας και της χρήσης ανανεώσιμων πηγών ενέργειας στις δημόσιες υποδομές, συμπεριλαμβανομένων των δημόσιων κτηρίων, και στον τομέα της στέγασης	ΕΤΠΑ	13
	4e - Προώθηση στρατηγικών χαμηλών εκπομπών διοξειδίου του άνθρακα για όλα τα είδη περιοχών, ιδιαίτερα για τις αστικές περιοχές, συμπεριλαμβανομένης της προώθησης της αειφόρου πολυτροπικής αστικής κινητικότητας και των μέτρων προσαρμογής σχετικά με τον περιορισμό των επιπτώσεων	ΕΤΠΑ	44, 90
05 - Προώθηση της προσαρμογής στην κλιματική αλλαγή, πρόληψη και διαχείριση κινδύνων	5a - Στήριξη των επενδύσεων για προσαρμογή στην κλιματική αλλαγή καθώς και των τεχνικών που βασίζονται στο οικοσύστημα	ΕΤΠΑ	87
06-Προστασία του περιβάλλοντος και προώθηση της αποδοτικότητας των πόρων	6c - Διατήρηση, προστασία, προώθηση και ανάπτυξη της φυσικής και πολιτιστικής κληρονομιάς	ΕΤΠΑ	94
	6e - Ανάλυση δράσης για τη βελτίωση του αστικού περιβάλλοντος, την ανάπλαση των πόλεων, την αναζωογόνηση και την απολύμανση των υποβαθμισμένων περιβαλλοντικά εκτάσεων (συμπεριλαμβανομένων των προς ανασυγκρότηση περιοχών), τη μείωση της ατμοσφαιρικής ρύπανσης και την προώθηση μέτρων για τον περιορισμό του θορύβου	ΕΤΠΑ	90, 94, 97
07-Προαγωγή των βιώσιμων μεταφορών και εξάλειψη των σημείων συμφόρησης σε υποδομές βασικών δικτύων	7b - Ενίσχυση της περιφερειακής κινητικότητας μέσω της σύνδεσης δευτερευόντων και τριτευόντων κόμβων με τις υποδομές ΔΕΔ-Μ, περιλαμβανομένων των πολυτροπικών κόμβων	ΕΤΠΑ	34

Θεματικός Στόχος	Επενδυτική Προτεραιότητα	ΕΔΕΤ	Ενδεικτικά Πεδία Παρέμβασης
08-Προώθηση της βιώσιμης απασχόλησης υψηλής ποιότητας και υποστήριξη της κινητικότητας των εργαζομένων	8ν - Προσαρμογή των εργαζομένων, των επιχειρήσεων και των επιχειρηματιών στις αλλαγές	ΕΚΤ	106
10-Προώθηση της κοινωνικής ένταξης και καταπολέμηση της φτώχειας – ΕΚΤ	9i - Ενεργητική ένταξη, μεταξύ άλλων και με σκοπό την προώθηση των ίσων ευκαιριών και της δραστηριότητας συμμετοχής και τη βελτίωση των δυνατοτήτων απασχόλησης	ΕΚΤ	109
	9iv - Βελτίωση της πρόσβασης σε οικονομικά προσιτές, βιώσιμες και υψηλής ποιότητας υπηρεσίες, συμπεριλαμβανομένων των υπηρεσιών υγειονομικής περίθαλψης και των κοινωνικών υπηρεσιών κοινής ωφέλειας	ΕΚΤ	112
	9ν-Προώθηση της κοινωνικής επιχειρηματικότητας και της επαγγελματικής ενσωμάτωσης σε κοινωνικές επιχειρήσεις και την κοινωνική και αλληλέγγυο οικονομία ώστε να διευκολυνθεί η πρόσβαση στην απασχόληση	ΕΚΤ	113

Σημείωση: Το Ε.Π. «Στερεά Ελλάδα» 2014-2020 βρίσκεται σε διαδικασία αναθεώρησης. Ενδέχεται ορισμένα πεδία του Πίνακα κατά την έγκριση της ΟΧΕ ΛΑΠ Ασώπου να τροποποιηθούν, να αντικατασταθούν, να προσαρμοσθούν ή/και να εμπλουτισθούν.

## 2.2. Δείκτες Εκρών και Δείκτες Αποτελεσμάτων

Οι Προτάσεις που θα υποβληθούν θα πρέπει να ακολουθούν τη «Λογική Παρέμβασης» του Ε.Π. «Στερεά Ελλάδα» 2014-2020 και να συνεισφέρουν στην εκπλήρωση των σχετικών Ειδικών Στόχων και Δεικτών Παρακολούθησης, όπως παρουσιάζονται στους Πίνακες 3 (Δείκτες Εκρών) και 4 (Δείκτες Αποτελεσμάτων) που ακολουθούν.

**Πίνακας 3: Ειδικοί Στόχοι και Δείκτες Εκρών που αφορούν στις Στρατηγικές Βιώσιμης Αστικής Ανάπτυξης στο πλαίσιο του Ε.Π. «Στερεά Ελλάδα» 2014-2020**

Άξονας Προτεραιότητας	Ειδικοί Στόχοι	Κοινοί Δείκτες Εκρών	Μονάδα Μέτρησης	Τιμή-στόχος (2023)
02-Βελτίωση της πρόσβασης, της χρήσης και της ποιότητας των τεχνολογιών των πληροφοριών και των επικοινωνιών	2γ1. Διεύρυνση της ηλεκτρονικής διακυβέρνησης και της ηλεκτρονικής παροχής υπηρεσιών	T2205_Αριθμός φορέων που υποστηρίζονται (ΕΤΠΑ)	Αριθμός	10,0
		T2252_Αριθμός έργων πρόσβασης σε πληροφορίες του δημόσιου τομέα (ΕΤΠΑ)	Αριθμός	35,0
04-Υποστήριξη της μετάβασης προς μια οικονομία χαμηλών εκπομπών διοξειδίου του άνθρακα σε όλους	4γ1. Μείωση των εκπομπών ρύπων μέσω μείωσης ενεργειακής κατανάλωσης	CO32_Ενεργειακή απόδοση: Μείωση της ετήσιας κατανάλωσης πρωτογενούς ενέργειας των δημόσιων κτιρίων (ΕΤΠΑ)	kWh/έτος	4.008.888,89

Άξονας Προτεραιότητας	Ειδικοί Στόχοι	Κοινοί Δείκτες Εκροών	Μονάδα Μέτρησης	Τιμή-στόχος (2023)
τους τομείς		CO34_Μείωση εκπομπών αερίων θερμοκηπίου: Εκτιμώμενη ετήσια μείωση των εκπομπών των αερίων θερμοκηπίου (ΕΤΠΑ)	Τόνοι ισοδυνάμου CO2	584,0
	4ε1. Προαγωγή της βιώσιμης αστικής κινητικότητας	T2212_Έξυπνα συστήματα μεταφορών που εφαρμόζονται για την καθαρή και έξυπνη αστική κινητικότητα (ΕΤΠΑ)	Αριθμός	3,00
		T2213_Μήκος δικτύου ποδηλατοδρόμων / μονοπατιών (ΕΤΠΑ)	km	10,00
05- Προώθηση της προσαρμογής στην κλιματική αλλαγή, της πρόληψης και της διαχείρισης κινδύνων	5α1 - Βελτίωση της διαχείρισης υδάτινου δυναμικού για πρόληψη καταστροφών και αντιμετώπισης κινδύνων	CO20_ Πρόληψη και διαχείριση κινδύνων: Πληθυσμός που ωφελείται από αντισεισμικά μέτρα	Άτομα	3.000
		CO22_ Αποκατάσταση του εδάφους: Συνολική επιφάνεια αποκατεστημένου εδάφους	Εκτάρια	0,90
06-Προστασία του περιβάλλοντος και προώθηση της αποδοτικότητας των πόρων	6γ1. Προστασία και αξιοποίηση της πολιτιστικής κληρονομιάς και των φυσικών πόρων, ιδίως για τουριστικούς σκοπούς	CO09_Αειφόρος Τουρισμός: Αύξηση του αναμενόμενου αριθμού επισκέψεων σε ενισχυόμενες τοποθεσίες πολιτιστικής και φυσικής κληρονομιάς και πόλους έλξης επισκεπτών (ΕΤΠΑ)	Επισκέψεις/έτος	23000,00
	6ε1. Περιβαλλοντική αναβάθμιση και ανάκτηση οικιστικού ιστού υποβαθμισμένων αστικών περιοχών	CO38_Αστική ανάπτυξη: Δημιουργία ή ανάπλαση υπαίθριων χώρων σε αστικές περιοχές (ΕΤΠΑ)	Τετραγωνικά μέτρα	1 έως 12000
		CO39_Αστική ανάπτυξη: Ανέγερση ή ανακαίνιση δημόσιων ή εμπορικών κτιρίων σε αστικές περιοχές (ΕΤΠΑ)	Τετραγωνικά μέτρα	12000,00
07-Προαγωγή των βιώσιμων μεταφορών και εξάλειψη των σημείων συμφόρησης σε υποδομές βασικών δικτύων	7β1. Ολοκλήρωση διασυνδέσεων περιφερειακών και τοπικών αξόνων με ΔΕΔ-Μ	CO13_Οδικό δίκτυο: Συνολικό μήκος νέων οδών (ΕΤΠΑ)	χλμ.	18,50
		CO14_Οδικό δίκτυο: Συνολικό μήκος ανακατασκευασμένων ή αναβαθμισμένων οδών (ΕΤΠΑ)	χλμ.	15,00
08-Προώθηση της βιώσιμης απασχόλησης υψηλής ποιότητας και υποστήριξη της κινητικότητας των εργαζομένων	8ν1. Προσαρμογή των εργαζομένων και των ΜΜΕ στο νέο περιβάλλον	CO05_Απασχολούμενοι συμπεριλαμβανομένων των αυτοαπασχολούμενων (ΕΚΤ)	Αριθμός	600,00
10-Προώθηση της κοινωνικής ένταξης και καταπολέμησης της φτώχειας – ΕΚΤ	9ι1. Αύξηση συμμετοχής στην αγορά εργασίας των ατόμων που πλήττονται από φτώχεια και κοινωνικό αποκλεισμό	CO01_Άνεργοι, συμπεριλαμβανομένων των μακροχρόνια ανέργων (ΕΚΤ)	Αριθμός	1100,00
	9ιν2. Βελτίωση της προσβασιμότητας των κοινωνικά ευπαθών ομάδων σε ποιοτικές και ολοκληρωμένες κοινωνικές υπηρεσίες	05502_Αριθμός υποστηριζόμενων δομών	Αριθμός	42
		05503_Αριθμός επωφελούμενων των υποστηριζόμενων δομών	Αριθμός	31556,00
	9ν1. Ενίσχυση της ίδρυσης και της λειτουργίας κοινωνικών επιχειρήσεων	Θα προταθεί πρόσθετος Δείκτης κατά την εξειδίκευση των Δράσεων που θα εγκριθούν	-	-

Σημείωση: Το Ε.Π. «Στερεά Ελλάδα» 2014-2020 βρίσκεται σε διαδικασία αναθεώρησης. Ενδέχεται ορισμένα πεδία του Πίνακα κατά την έγκριση των ΣΒΑΑ να προσαρμοσθούν να μεταβληθούν ή/και να εμπλουτισθούν. Οι παραπάνω Δείκτες αφορούν στο σύνολο των Δράσεων των ενεργοποιούμενων Ε.Π.

**Πίνακας 4: Ειδικοί Στόχοι και Δείκτες Αποτελεσμάτων του Ε.Π. «Στερεά Ελλάδα» 2014-2020 που αφορούν στις Στρατηγικές Βιώσιμης Αστικής Ανάπτυξης στο πλαίσιο του Ε.Π. «Στερεά Ελλάδα» και στην επίτευξη των οποίων συμβάλουν οι παρεμβάσεις ΟΧΕ**

Άξονας Προτεραιότητας	Ειδικοί Στόχοι	Ειδικοί Δείκτες Αποτελεσμάτων	Μονάδα Μέτρησης	Τιμή-στόχος (2023)
02-Βελτίωση της πρόσβασης, της χρήσης και της ποιότητας των τεχνολογιών των πληροφοριών και των επικοινωνιών	2γ1. Διεύρυνση της ηλεκτρονικής διακυβέρνησης και της ηλεκτρονικής παροχής υπηρεσιών	T2204_Χρήση Ηλεκτρονικά Διαθέσιμων Δημόσιων υπηρεσιών ΠΣΤΕ	%	67,00
04-Υποστήριξη της μετάβασης προς μια οικονομία χαμηλών εκπομπών διοξειδίου του άνθρακα σε όλους τους τομείς	4γ1. Μείωση των εκπομπών ρύπων μέσω μείωσης ενεργειακής κατανάλωσης	T2209_Εκπομπές αερίων θερμοκηπίου (αφορά δημόσια και ιδιωτικά κτίρια)	Τόνοι ισοδύναμου CO2	3.613,00
	4ε1. Προαγωγή της βιώσιμης αστικής κινητικότητας	T2210_Χρόνος μετακινήσεων στα αστικά κέντρα	Ισοδύναμα χρόνου μετακινήσεων	10,00
05- Προώθηση της προσαρμογής στην κλιματική αλλαγή, της πρόληψης και της διαχείρισης κινδύνων	5α1 - Βελτίωση της διαχείρισης υδάτινου δυναμικού για πρόληψη καταστροφών και αντιμετώπισης κινδύνων	T2258_Έκταση απειλούμενων από πλημμύρες περιοχών της ΠΣΤΕ	τ.χλμ.	1.836,0
06-Προστασία του περιβάλλοντος και προώθηση της αποδοτικότητας των πόρων	6γ1. Προστασία και αξιοποίηση της πολιτιστικής κληρονομιάς και των φυσικών πόρων, ιδίως για τουριστικούς σκοπούς	T2216_Διανυκτερεύσεις τουριστών	Αριθμός/έτος	490500,00
	6ε1. Περιβαλλοντική αναβάθμιση και ανάκτηση οικιστικού ιστού υποβαθμισμένων αστικών περιοχών	T2222_Εκπομπές αερίων θερμοκηπίου (τόνοι ισοδύναμου CO2) σε αστικές περιοχές που αναβαθμίζονται	Τόνοι ισοδύναμου CO2	50,90
07-Προαγωγή των βιώσιμων μεταφορών και εξάλειψη των σημείων συμφόρησης σε υποδομές βασικών δικτύων	7β1. Ολοκλήρωση διασυνδέσεων περιφερειακών και τοπικών αξόνων με ΔΕΔ-Μ	T2259_Χρόνος μετακινήσεων	Ισοδύναμα χρόνου μετακινήσεων	23,00
08-Προώθηση της βιώσιμης απασχόλησης υψηλής ποιότητας και υποστήριξη της κινητικότητας των εργαζομένων	8ν1. Προσαρμογή των εργαζομένων και των ΜΜΕ στο νέο περιβάλλον	CR07_Συμμετέχοντες με βελτιωμένη κατάσταση στην αγορά εργασίας εντός έξι μηνών από τη λήξη της συμμετοχής τους	Αριθμός	300,00
		11305_Αριθμός επιχειρήσεων που η λειτουργία τους συνεχίζεται ένα χρόνο μετά τη λήξη της παρέμβασης	Αριθμός	60,00
10-Προώθηση της κοινωνικής ένταξης και καταπολέμησης της φτώχειας – ΕΚΤ	9ι1. Αύξηση συμμετοχής στην αγορά εργασίας των ατόμων που πλήττονται από φτώχεια και κοινωνικό αποκλεισμό	CR06_Συμμετέχοντες που κατέχουν θέση απασχόλησης, συμπεριλαμβανομένης της αυτοαπασχόλησης, εντός έξι μηνών από τη λήξη της συμμετοχής τους	Αριθμός	9,00

Άξονας Προτεραιότητας	Ειδικό Στόχο	Ειδικό Δείκτης Αποτελεσμάτων	Μονάδα Μέτρησης	Τιμή-στόχος (2023)
	9iv2. Βελτίωση της προσβασιμότητας των κοινωνικά ευπαθών ομάδων σε ποιοτικές και ολοκληρωμένες κοινωνικές υπηρεσίες	5504_Αριθμός δομών που προσφέρουν βελτιωμένες / διευρυμένες υπηρεσίες	Αριθμός	42
	9v1. Ενίσχυση της ίδρυσης και της λειτουργίας κοινωνικών επιχειρήσεων	Θα προταθεί πρόσθετος Δείκτης κατά την εξειδίκευση των Δράσεων που θα εγκριθούν	-	-

Σημείωση: Το Ε.Π. «Στερεά Ελλάδα» 2014-2020 βρίσκεται σε διαδικασία αναθεώρησης. Ενδέχεται ορισμένα πεδία του Πίνακα κατά την έγκριση των ΣΒΑΑ να προσαρμοσθούν, να μεταβληθούν ή/και να εμπλουτισθούν. Οι παραπάνω Δείκτες αφορούν στο σύνολο των Δράσεων των ενεργοποιούμενων Ε.Π.

### 3. Οικονομικά στοιχεία ΣΒΑΑ/ΟΧΕ

Η συγχρηματοδοτούμενη δημόσια δαπάνη (όπου συγχρηματοδοτούμενη δημόσια δαπάνη είναι η επιλέξιμη δημόσια δαπάνη από το ΕΠ για τον υπολογισμό της Κοινοτική Συνδρομής) που διατίθεται για την έγκριση των Στρατηγικών Βιώσιμης Αστικής Ανάπτυξης (ΣΒΑΑ) κατανέμεται ανά Επενδυτική Προτεραιότητα ως ακολούθως:

**Πίνακας 5: Ενδεικτική Κατανομή Διαθέσιμων Πόρων ανά Θεματικό Στόχο και Επενδυτική Προτεραιότητα που αφορούν σε Στρατηγικές Βιώσιμης Αστικής Ανάπτυξης στο πλαίσιο του Ε.Π. «Στερεά Ελλάδα» 2014-2020**

Θεματικός Στόχος	Επενδυτική Προτεραιότητα	Ταμείο	Ενδεικτικά Πεδία Παρέμβασης		Χρηματοδότηση Δ.Δ.
02-Βελτίωση της πρόσβασης, της χρήσης και της ποιότητας των τεχνολογιών των πληροφοριών και των επικοινωνιών	2c-Ενίσχυση των εφαρμογών ΤΠΕ στον τομέα της ηλεκτρονικής διακυβέρνησης, της ηλεκτρονικής μάθησης, της ηλεκτρονικής ένταξης, του ηλεκτρονικού πολιτισμού και της ηλεκτρονικής υγείας	ΕΤΠΑ	078	Υπηρεσίες και εφαρμογές ηλεκτρονικής διακυβέρνησης (συμπεριλαμβάνονται οι ηλεκτρονικές δημόσιες συμβάσεις, τα μέτρα ΤΠΕ για τη στήριξη της μεταρρύθμισης της δημόσιας διοίκησης, η ασφάλεια του κυβερνοχώρου, τα μέτρα εμπιστοσύνης και προστασίας της ιδιωτικής ζωής, η ηλεκτρονική δικαιοσύνη και η ηλεκτρονική δημοκρατία)	1.500.000
			079	Πρόσβαση σε πληροφορίες του δημόσιου τομέα (συμπεριλαμβανομένων ανοικτών δεδομένων ηλεκτρονικού πολιτισμού, ψηφιακών βιβλιοθηκών, ηλεκτρονικού περιεχομένου και ηλεκτρονικού τουρισμού)	
04-Υποστήριξη της μετάβασης προς μια οικονομία χαμηλών εκπομπών διοξειδίου του άνθρακα σε όλους τους τομείς	4c-Στήριξη της ενεργειακής απόδοσης, της έξυπνης διαχείρισης της ενέργειας και της χρήσης ανανεώσιμων πηγών ενέργειας στις δημόσιες υποδομές, συμπεριλαμβανομένων των δημόσιων κτηρίων, και στον	ΕΤΠΑ	013	Ενεργειακή απόδοση με ανακαίνιση της δημόσιας υποδομής, έργα επίδειξης και υποστηρικτικά μέτρα	1.500.000



Θεματικός Στόχος	Επενδυτική Προτεραιότητα	Ταμείο	Ενδεικτικά Πεδία Παρέμβασης		Χρηματοδότηση Δ.Δ.
	τομέα της στέγασης				
	4e-Προώθηση στρατηγικών χαμηλών εκπομπών διοξειδίου του άνθρακα για όλα τα είδη περιοχών, ιδιαίτερα για τις αστικές περιοχές, συμπεριλαμβανομένης της προώθησης της αειφόρου πολυτροπικής αστικής κινητικότητας και των μέτρων προσαρμογής σχετικά με τον περιορισμό των επιπτώσεων		044	Έξυπνα συστήματα μεταφορών (συμπεριλαμβανομένης της εισαγωγής της διαχείρισης της ζήτησης, των συστημάτων διοδίων, συστημάτων παρακολούθησης, ελέγχου και πληροφοριών ΤΠ)	3.000.000
			090	Ποδηλατόδρομοι και μονοπάτια	
05 - Προώθηση της προσαρμογής στην κλιματική αλλαγή, πρόληψη και διαχείριση κινδύνων	5a - Στήριξη των επενδύσεων για προσαρμογή στην κλιματική αλλαγή καθώς και των τεχνικών που βασίζονται στο οικοσύστημα	ΕΤΠΑ	087	Προσαρμογή σε μέτρα για την κλιματική αλλαγή και πρόληψη και διαχείριση κινδύνων σχετικών με το κλίμα, π.χ. διάβρωση, πυρκαγιές, πλημμύρες, καταιγίδες και ξηρασία, συμπεριλαμβανομένης της αύξησης της ευαισθητοποίησης, της πολιτικής προστασίας και συστημάτων και υποδομών διαχείρισης καταστροφών	1.500.000
06-Προστασία του περιβάλλοντος και προώθηση της αποδοτικότητας των πόρων	6c-Διατήρηση, προστασία, προώθηση και ανάπτυξη της φυσικής και πολιτιστικής κληρονομιάς	ΕΤΠΑ	094	Προστασία, ανάπτυξη και προβολή στοιχείων δημόσιας πολιτιστικής κληρονομιάς	2.500.000
	6e-Ανάληψη δράσης για τη βελτίωση του αστικού περιβάλλοντος, την ανάπλαση των πόλεων, την αναζωογόνηση ..... τη μείωση της ατμοσφαιρικής ρύπανσης και την προώθηση μέτρων για τον περιορισμό του θορύβου		090	Ποδηλατόδρομοι και μονοπάτια	5.000.000
			094	Προστασία, ανάπτυξη και προβολή στοιχείων δημόσιας πολιτιστικής κληρονομιάς	
			097	Πρωτοβουλίες τοπικής ανάπτυξης υπό την αιγίδα τοπικών κοινοτήτων σε αστικές και αγροτικές περιοχές	
07-Προαγωγή των βιώσιμων μεταφορών και εξάλειψη των σημείων συμφόρησης σε υποδομές βασικών δικτύων	7b-Ενίσχυση της περιφερειακής κινητικότητας μέσω της σύνδεσης δευτερευόντων και τριτευόντων κόμβων με τις υποδομές ΔΕΔ-Μ, περιλαμβανομένων των πολυτροπικών κόμβων	ΕΤΠΑ	034	Άλλοι ανακατασκευασμένοι ή βελτιωμένοι δρόμοι (αυτοκινητόδρομοι, εθνικοί, περιφερειακοί ή τοπικοί)	2.000.000
08-Προώθηση της βιώσιμης απασχόλησης υψηλής ποιότητας και υποστήριξη της κινητικότητας των εργαζομένων	8v-Προσαρμογή των εργαζομένων, των επιχειρήσεων και των επιχειρηματιών στις αλλαγές	ΕΚΤ	106	Προσαρμογή των εργαζομένων, των επιχειρήσεων και των επιχειρηματιών στις αλλαγές	1.000.000

Θεματικός Στόχος	Επενδυτική Προτεραιότητα	Ταμείο	Ενδεικτικά Πεδία Παρέμβασης		Χρηματοδότηση Δ.Δ.
10-Προώθηση της κοινωνικής ένταξης και καταπολέμηση της φτώχειας – ΕΚΤ	9i-Ενεργητική ένταξη, μεταξύ άλλων και με σκοπό την προώθηση των ίσων ευκαιριών και της δραστηριότητας συμμετοχής και τη βελτίωση των δυνατοτήτων απασχόλησης	ΕΚΤ	109	Ενεργητική ένταξη, μεταξύ άλλων και με σκοπό την προώθηση των ίσων ευκαιριών και της δραστηριότητας συμμετοχής και τη βελτίωση της απασχολησιμότητας	3.000.000
	9iv-Βελτίωση της πρόσβασης σε οικονομικά προσιτές, βιώσιμες και υψηλής ποιότητας υπηρεσίες, συμπεριλαμβανομένων των υπηρεσιών υγειονομικής περίθαλψης και των κοινωνικών υπηρεσιών κοινής ωφέλειας	ΕΚΤ	112	Ενίσχυση της πρόσβασης σε οικονομικά προσιτές, βιώσιμες και υψηλής ποιότητας υπηρεσίες, συμπεριλαμβανομένης της υγειονομικής περίθαλψης και των κοινωνικών υπηρεσιών κοινής ωφέλειας	3.000.000
	9v-Προώθηση της κοινωνικής επιχειρηματικότητας και της επαγγελματικής ενσωμάτωσης σε κοινωνικές επιχειρήσεις και την κοινωνική και αλληλέγγυο οικονομία ώστε να διευκολυνθεί η πρόσβαση στην απασχόληση	ΕΚΤ	113	Προώθηση της κοινωνικής επιχειρηματικότητας και της επαγγελματικής ενσωμάτωσης σε κοινωνικές επιχειρήσεις και την κοινωνική και αλληλέγγυο οικονομία ώστε να διευκολυνθεί η πρόσβαση στην απασχόληση	1.000.000
<b>ΥΠΟΣΥΝΟΛΟ ΠΟΡΩΝ Θ.Σ. ΕΤΠΑ</b>					<b>17.000.000</b>
<b>ΥΠΟΣΥΝΟΛΟ ΠΟΡΩΝ Θ.Σ. ΕΚΤ</b>					<b>8.000.000</b>
<b>ΥΠΟΣΥΝΟΛΑ ΕΠΕΝΔΥΤΙΚΩΝ ΠΡΟΤΕΡΑΙΟΤΗΤΩΝ</b>					<b>25.000.000</b>
<b>Τεχνική Βοήθεια ΕΤΠΑ</b>					<b>85.000</b>
<b>Τεχνική Βοήθεια ΕΚΤ</b>					<b>40.000</b>
<b>ΣΥΝΟΛΑ</b>					<b>25.125.000</b>

Η ΕΥΔΕΠ Περιφέρειας Στερεάς Ελλάδας δύναται να επικαιροποιήσει το συνολικό ύψος της συγχρηματοδοτούμενης Δημόσιας Δαπάνης της Πρόσκλησης ή/και την κατανομή της ανά άξονα/πεδίο παρέμβασης ή/και να προβεί σε αιτιολογημένη ανάκληση ισχύος της Πρόσκλησης, ενημερώνοντας σε κάθε περίπτωση τους Αποδέκτες μέσω της οικείας ιστοσελίδας του ΕΠ.

Ενεργοποιούνται συνολικά έντεκα (11) Ε.Π., εκ των οποίων επτά (7) Ε.Π., με χρηματοδότηση του ΕΤΠΑ και τέσσερις (4) Ε.Π. με χρηματοδότηση του ΕΚΤ. Κάθε Πρόταση ΣΒΑΑ/ΟΧΕ θα πρέπει να ενεργοποιεί αντίστοιχα τουλάχιστον έξι (6) Ε.Π. με χρηματοδότηση του ΕΤΠΑ και τρεις (3) Ε.Π. με χρηματοδότηση του ΕΚΤ.

Κάθε ενεργοποιούμενη Ε.Π. στο πλαίσιο Πρότασης ΣΒΑΑ/ΟΧΕ θα πρέπει να έχει μέγιστο προϋπολογισμό το **40%** της συνολικής συγχρηματοδοτούμενης δημόσιας δαπάνης του παραπάνω Πίνακα.

Οι δυνητικοί Δικαιούχοι Πράξεων που θα προτείνονται στις Προτάσεις ΣΒΑΑ/ΟΧΕ θα πρέπει να καλύπτουν τις προϋποθέσεις του Παραρτήματος της Πρόσκλησης (Υποχρεώσεις Δικαιούχων).

Πέραν του Ε.Π. «Στερεά Ελλάδα» 2014-2020, στις προτεινόμενες ΣΒΑΑ ενδέχεται να συμβάλουν χρηματοδοτικά και άλλα Επιχειρησιακά Προγράμματα, όπως το «Ε.Π.ΑΝ.Ε.Κ.», το «Ε.Π. Υποδομές

Μεταφορών, Περιβάλλον & Αειφόρος Ανάπτυξη», το «Ε.Π. Ανάπτυξη Ανθρώπινου Δυναμικού», ίδιοι πόροι των Αστικών Αρχών καθώς και άλλοι δημόσιοι πόροι σε σύμπραξη με τον ιδιωτικό τομέα (ΣΔΙΤ, Ταμείο Υποδομών, χορηγίες κ.λπ.). Οι πόροι αυτοί θα αξιολογηθούν ως προς την συνεκτικότητα και την συμβολή τους στην προτεινόμενη ΣΒΑΑ, πλην όμως, η έγκριση της χρηματοδότησης της ΣΒΑΑ θα αφορά μόνο στην συγχρηματοδοτούμενη Δημόσια Δαπάνη από το Ε.Π.

Η Δ.Α. του Ε.Π. «Στερεά Ελλάδα» 2014-2020 θα παρέξει τεχνική υποστήριξη από τους Άξονες Προτεραιότητας 12 και 13 του Ε.Π. και για επιλέξιμες δράσεις που περιγράφονται σε αυτόν, μέχρι του ποσού που αναλογεί στο 0,5% της εγκεκριμένης Δ.Δ. της ΣΒΑΑ με αναλογική κατανομή στους πόρους ΕΤΠΑ και ΕΚΤ.

Οι ανάγκες σε Τεχνική Βοήθεια κάθε ΣΒΑΑ/ΟΧΕ θα περιγραφούν στην Ενότητα Ε.9 του Εντύπου Υποβολής.

#### 4. Όροι Επιλεξιμότητας

- ✓ Ως ημερομηνία λήξης της προθεσμίας επιλεξιμότητας των δαπανών των προτεινόμενων Πράξεων ορίζεται η 31/12/2023. Η ολοκλήρωση των ΣΒΑΑ μέσω των αντίστοιχων Σχεδίων Δράσης των Ο.Χ.Ε. θα πρέπει να συντελεστεί έως την ως άνω ημερομηνία. Επομένως, η διάρκεια των ΣΒΑΑ/Ο.Χ.Ε. θα έχει αυτόν τον χρονικό ορίζοντα.
- ✓ Πράξεις εντός των ΣΒΑΑ/ΟΧΕ που έχουν περατωθεί φυσικά ή εκτελεστεί πλήρως δεν είναι επιλέξιμες, ανεξάρτητα εάν έχουν εκτελεστεί ή όχι οι σχετικές πληρωμές.
- ✓ Οι κανόνες επιλεξιμότητας των δαπανών των συγχρηματοδοτούμενων πράξεων προσδιορίζονται στην με αρ. πρωτ. 110427/ΕΥΘΥ 1020/20.10.2016 (ΦΕΚ 3521/Β/01.11.2016) Υπουργική Απόφαση με θέμα Τροποποίηση και αντικατάσταση της υπ' αριθ. 81986/ΕΥΘΥ712/31.07.2015 (ΦΕΚ Β' 1822) Υπουργικής Απόφασης «Εθνικοί κανόνες επιλεξιμότητας δαπανών για τα προγράμματα του ΕΣΠΑ 2014 - 2020 - Έλεγχοι νομιμότητας δημοσίων συμβάσεων συγχρηματοδοτούμενων πράξεων ΕΣΠΑ 2014-2020 από Αρχές Διαχείρισης και Ενδιάμεσους Φορείς - Διαδικασία ενστάσεων επί των αποτελεσμάτων αξιολόγησης πράξεων», όπως ισχύει και εφαρμόζεται.
- ✓ Έργα που περιλαμβάνονται στα εγκριθέντα ΣΒΑΑ/ΟΧΕ με έσοδα:  
Προκειμένου να καθοριστούν τα δυνητικά «καθαρά έσοδα» που παράγει Πράξη που εντάσσεται σε ΒΑΑ/ΟΧΕ μετά την ολοκλήρωσή της και ενδεχομένως και κατά τη διάρκεια υλοποίησής της, διενεργείται από το Δικαιούχο χρηματοοικονομική ανάλυση σύμφωνα με τις σχετικές Ο\_Ε.Ι\_4 Οδηγίες για τον υπολογισμό των καθαρών εσόδων για Πράξεις των Προγραμμάτων του ΕΣΠΑ 2014-2020».

#### 5. Σύστημα Διακυβέρνησης των ΣΒΑΑ/ΟΧΕ

Σημαντικό στοιχείο του «εργαλείου» των Ο.Χ.Ε. είναι το «Σύστημα Διακυβέρνησης» και διαχείρισης των παρεμβάσεων στις συγκεκριμένες περιοχές παρέμβασης των ΣΒΑΑ/Ο.Χ.Ε. Το «Σύστημα Διακυβέρνησης και Διαχείρισης» των περιοχών Ο.Χ.Ε. διαρθρώνεται σε τρία (3) κύρια και διακριτά επίπεδα:

- α) Σχεδιασμός της αναπτυξιακής στρατηγικής (Φορέας ή Φορείς Στρατηγικής).
- β) Διαχείριση της εφαρμοζόμενης αναπτυξιακής στρατηγικής (Φορέας Διαχείρισης).
- γ) Υλοποίηση της εφαρμοζόμενης αναπτυξιακής στρατηγικής (Φορέας ή φορείς υλοποίησης)



Το προτεινόμενο «Σύστημα Διακυβέρνησης» κάθε Αστικής Αρχής θα προκύπτει από ανοιχτή διαβούλευση με οργάνωση και πρωτοβουλία της υποψήφιας Αστικής Αρχής και θα συγκροτείται ανάλογα με τις ιδιαιτερότητες της περιοχής παρέμβασης, τη στόχευση των ΣΒΑΑ και τη διάρθρωση του τοπικού κοινωνικού κεφαλαίου. Τα στοιχεία αυτά θα τυγχάνουν αξιολόγησης στο πλαίσιο της συνολικής αξιολόγησης του προτεινόμενου ΣΒΑΑ.

Οι συγκεκριμένες Ο.Χ.Ε. θα είναι υπό τη διαχειριστική ευθύνη της Διαχειριστικής Αρχής του ΕΠ με Φορέα Στρατηγικής τις «Αστικές Αρχές» των Δήμων και Φορείς Υλοποίησης τους κατά νόμο κύριους Δικαιούχους των έργων / πράξεων που θα περιλαμβάνονται στο Σχέδιο Δράσης της κάθε περιοχής ΟΧΕ.

## 6. Οδηγίες Υποβολής Αιτήσεων

Οι Δήμοι – Επικεφαλής Εταίροι των υποψήφιας Αστικών Αρχών υποβάλλουν εκ μέρους της «Αστικής Αρχής» σε έντυπη και ηλεκτρονική μορφή (αντίστοιχα σε ένα αντίγραφο και CD) τις Προτάσεις ΣΒΑΑ/Ο.Χ.Ε. στην «Ειδική Υπηρεσία Διαχείρισης του Ε.Π. Στερεά Ελλάδα» στη διεύθυνση Υψηλάντη 12 - 35100 – Λαμία, σε προθεσμία που θα καθορισθεί με την Πρόσκληση.

Ο φάκελος της Πρότασης θα περιλαμβάνει τα ακόλουθα:

- ✓ Αίτηση Υποβολής Πρότασης Στρατηγικής ΒΑΑ
- ✓ Έντυπο Υποβολής Στρατηγικής ΒΑΑ/ΟΧΕ
- ✓ Πρωτόκολλο Συνεργασίας για την συγκρότηση της Αστικής Αρχής
- ✓ Αποφάσεις συγκρότησης της Αστικής Αρχής και Εξουσιοδότησης Υποβολής της Στρατηγικής ΒΑΑ/ΟΧΕ από τα Συλλογικά Όργανα των Εταίρων της Αστικής Αρχής
- ✓ Λοιπά έγγραφα τεκμηρίωσης (λοιπά στοιχεία για την εκπλήρωση των κριτηρίων αξιολόγησης)

## 7. Διαδικασία Αξιολόγησης των Προτεινόμενων ΣΒΑΑ/ΟΧΕ

Μετά την υποβολή της Πρότασης ΣΒΑΑ/ΟΧΕ από την υποψήφια Αστική Αρχή, η αξιολόγηση των προτάσεων από την Ειδική Υπηρεσία Διαχείρισης του ΕΠ γίνεται με βάση τις ακόλουθες ενότητες κριτηρίων:

- Κριτήρια εκπλήρωσης όρων της Πρόσκλησης
- Κριτήρια Αξιολόγησης Στρατηγικών ΒΑΑ, τα οποία περιλαμβάνουν βασικά και ειδικά κριτήρια επιλογής τοπικής στρατηγικής.
- Κριτήρια Αξιολόγησης της Αστικής Αρχής ως Ενδιάμεσου Φορέα

Η αξιολόγηση θα γίνει με βάση την εγκεκριμένη μεθοδολογία και τα εγκεκριμένα κριτήρια από την Επιτροπή Παρακολούθησης.

Η αξιολόγηση των προτάσεων ακολουθεί τη μεθοδολογία της άμεσης αξιολόγησης.

Ακολουθεί έκδοση εγκριτικής Απόφασης της ΣΒΑΑ/ΟΧΕ από τον Περιφερειάρχη Στερεάς Ελλάδας, σε συνέχεια προηγούμενης θετικής εισήγησης του Προϊσταμένου της Διαχειριστικής Αρχής του ΕΠ, και δημοσιοποίηση της Απόφασης Έγκρισης στην οικεία ιστοσελίδα του Ε.Π.